1ro. de Mayo de 1979

1ro. de Mayo de 1980

Aquí

AÑO II — SEMANARIO DEL PUEBLO — No. 60.

Fundado el 17 de marzo de 1979

La Paz, sábado 3 al 9 de mayo de 1980 — PRECIO $b. 5.–

100.000 Trabajadores Repudiaron al Golpismo

Aquí
SEMANARIO DEL PUEBLO
Plaza Luis Zalles No. 284
(frente a la Estación Central)
Casilla 20261
Teléfono 352898
D.L. 100–79
Fundado el 17 de Marzo de 1979
LA PAZ – BOLIVIA

DIRECTOR PERPETUO: Luis Espinal Camps

DIRECTOR: René Bascopé Asplazu

JEFE DE REDACCION: Antonio Peredo L.

CONSEJO DE REDACCION: Lupe Cajías de la Vega, Edgardo Vásquez, Gastón Lobatón, Alfonso Gumucio Dagrón, José Alcócer M., Raúl Butrón A.

DIBUJANTE: Iván

DEBE CONTINUAR LA ORGANIZACION DE LA RESISTENCIA

Lo relievante en el panorama nacional de la semana anterior, fue el documento suscrito entre la COB y las FF. AA., donde se comprometen a respetarse institucionalmente, así como a dedicar esfuerzos conjuntos para sostener el proceso democrático, velar el respeto de la Constitución Política del Estado, sostener el proceso democrático para que culmine en el acto eleccionario y su consolidación y, por último, entablar diálogo para superar el estado de tensión en que vive el pueblo.

Todos sabemos que en la presente coyuntura, la COB es la única organización capaz de ofrecer al pueblo garantías de paz. Sabemos que sin ella el golpe se habría producido ya, o Natusch sería presidente ahora, encima de miles de cadáveres. Por eso respetamos toda decisión que asuman los dirigentes de la clase trabajadora.

Sin embargo, aun cuando parece haber desminuído la tensión efectivamente, es bien sabido que los aprestos golpistas continúan. La declaración del Gral. García Meza al semanario "Apertura", es de veras aflictiva. En ella dice que él quiere una democracia "controlada". Por otra parte, cuando el periodista le pregunta si respetará el resultado de las elecciones, sea cual fuere, se niega a responder, diciendo solamente que "es una pregunta muy difícil".

Entonces, si sabemos que hay una evidente disposición golpista, no podemos confiar en el documento suscrito en la Casa Presidencial. Si no se lo cumple, nadie podría pedir explicaciones. Simplemente se tendría que entrar a un estado de resistencia con los métodos que emanaran de la misma COB. Por esa razón, cualquier medida en el sentido de defender el proceso democrático debe ser fortalecida, se debe continuar con los Comités de Defensa, especialmente a nivel de bases. Si no, todo queda en una prédica teórica. Porque, por otro lado, la estrategia de la tensión continúa siendo llevada adelante por el fascismo. El Gral. Bánzer trata de capitalizar todo lo que supone desorden o las contradicciones del, más que débil, autosubestimado, gobierno de la señora Lidia Gueiler.

No olvidemos que el golpe contra Guevara también era "cantado", y fracasó debido a la movilización espontánea de las masas. No olvidemos tampoco que la prensa registraba en los días anteriores al 1o. de Noviembre, la negativa a todo golpe, aún cuando se venían tres al mismo tiempo, todos de los sectores de la derecha y el fascismo.

Se debe pensar también, que los Comités de Defensa de la Democracia, deben estar pensados, incluso, para defender el resultado electoral, porque mientras continúe la amenaza del golpe, debe continuar la organización de la resistencia, cada vez más depurada y perfeccionada.

OPINION

LAS AMENAZAS NORTEAMERICANAS

por A.P.

El presidente Carter, con cara triste, anunció que renunciaba al uso de cualquier maniobra militar para rescatar a los rehenes en el Irán (aunque alguno de sus colaboradores afirma que esa renuncia no es total) y, en consecuencia, la insistencia en la vía diplomática.

Pero esto no significa que Estados Unidos no utilice métodos violentos, amenaza militar, contra otras naciones del mundo. Es así que, con el propósito de intimidar a los pueblos centroamericanos, principalmente a Cuba, Nicaragua y El Salvador, el Pentágono prepara maniobras militares en aguas del Caribe, a partir del próximo 8 de mayo. Participarán en las mismas 20.000 soldados, 42 barcos y 350 aviones; incluirán un desembarco en la base de Guantánamo, como abierto desafío a Cuba.

En previsión de que las fuerzas yanquis traten de agredir al pueblo cubano, desde el lunes siguiente, 5 de mayo, comenzarán a movilizarse tropas de las provincias orientales de Cuba, con apoyo de fuerzas de otras provincias, en maniobras que se prolongarán durante todo el tiempo que actúen las unidades yanquis.

Por otra parte, el gobierno de Nicaragua comunicó formalmente a Estados Unidos, su preocupación y protesta por las maniobras navales y aéreas e instó a Washington a suspender los ejercicios bélicos que constituyen una seria amenaza a la paz de la zona.

El primer ministro de la pequeña nación de Granada, Bishop, calificó estas maniobras como una masiva acción terrorista y de intimidación contra los pueblos centroamericanos y caribeños, recalcando la necesidad de que Estados Unidos cancele tales ejercicios.

Por último, se han pronunciado contra las maniobras, organizaciones internacionales que ven, en ellas, una seria amenaza contra los pueblos de esa región.

Estados Unidos no deja, en ningún momento, de organizar aprestos bélicos con el propósito de mantener su pretendida hegemonía en todo el mundo y, principalmente, en América Latina. Naturalmente, contra esta hegemonía, se levanta la decisión de los pueblos que, específicamente en Centroamérica y el Caribe, estan marchando en busca de su liberación.

LA COB Y LAS FF.AA.

por Alfonso Gumucio Dagron

La Central Obrera Boliviana y las Fuerzas Armadas, representadas ambas instituciones por sus dirigentes de más alto nivel, han firmado un "compromiso", o carta de intenciones, donde expresan su voluntad de "observar un recíproco respeto institucional" en aras de la "consolidación" de la democracia, y por otra parte de "velar por el respeto a la Constitución Política del Estado", y "establecer el diálogo".

El apretón de manos entre Lechín y uno de los máximos responsables de la masacre de Todos Santos en noviembre pasado, ha sido interpretado por algunos sectores políticos como una traición a la clase trabajadora. Sería un error, sin embargo, ser tan prejuicioso como para sacar conclusiones a partir de una fotografía o de un acto puramente formal, pasando por alto el tenor del documento firmado y sin analizarlo en profundidad.

Nada en ese documento indica que la Central Obrera haya hecho concesiones. Todo, en cambio, indica que las Fuerzas Armadas deberán cumplir con el compromiso asumido mediante la firma de ese documento. Por supuesto, el texto no refleja lo que fueron las seis largas horas de conversaciones que tuvieron lugar en la casa presidencial, pero al menos fija claramente los límites en los que las FF. AA. deberán moverse de ahora en adelante. Es posible que no lo hagan, es decir, que como en otras ocasiones de su historia no respeten el compromiso contraído, pero en ese caso el pueblo estará siempre alerta. Con esto quiero decir que el documento no puede ser en ningún momento desmovilizador de la clase trabajadora, porque ello equivaldría a creer que los trabajadores y el pueblo creen en la palabra de los militares.

Veamos los tres puntos del comunicado hecho público:

¿Ha cedido en algo la COB aceptando este primer punto? No, en absoluto. La COB no estuvo en ningún momento en contra del proceso de democratización, ni en afanes subversivos. Este punto, pues, afecta sobre todo a las FF.AA. y en lo inmediato tiene la virtud de eliminar la posibilidad de un golpe militar en las próximas semanas.

¿Ha cedido la COB firmando el segundo punto? Tampoco. La COB ha sido siempre respetuosa de la Constitución Política del Estado, y no así las FF.AA. que ahora, en virtud del compromiso, tendrán que acatar las disposiciones legales y revisar las irregularidades ya denunciadas hace algún tiempo por el Congreso Nacional, quien en una página solicitada demostraba, con la Constitución Política en la mano, que las FF.AA. habían violado preceptos fundamentales.

De hecho, el General García Meza no puede seguir como Comandante General del Ejército porque su presencia en ese alto cargo contradice esos preceptos.

¿Ha cedido en algo la COB respecto al tercer punto del comunicado? Tampoco, porque el tercer punto es tan formal como el apretón de manos. Ese "diálogo" propuesto no puede darse entre dos organismos que no hablan el mismo idioma, cuyos intereses son tan divergentes. Los trabajadores buscan su liberación, y los militares buscan su perpetuación en el poder.

Además, no puede haber diálogo, porque este diálogo iría en contradicción con el segundo punto que reafirma el respeto por la Constitución Política. Si en la Constitución se lee que los militares "no deliberan", mal pueden luego, sin deliberar, ir a intercambiar puntos de vista con otras organizaciones. Por respeto a la Constitución Política del Estado, las FF.AA. tienen que obedecer, nada más. Para eso es el pueblo quien las mantiene con su esfuerzo.

Los que creían que la firma del documento, al haberse dado dos días antes del 1o. de Mayo, contribuiría a desmovilizar a los trabajadores, no se equivocaron. La "fiesta" de los trabajadores se caracterizó por una cierta apatía. Ausencia de carteles alusivos al golpe y a la necesidad de resistir. Algunos dirigentes de la COB habrían dado consignas de "suavizar" la manifestación. Esto iba, sin embargo, en contradicción con las instrucciones contenidas en la convocatoria de la COB a la marcha, donde leemos en el primer lugar, que la manifestación debía ser "contra la amenaza golpista del fascismo" y por la "generalización de los Comités de Defensa de la Democracia en todo el país". Una vez pasada la celebración sin embargo, habrá que continuar fortaleciendo a los comités de defensa y no solamente en la ciudad, sino en el campo.

VIOLENCIA Y PARAMILITARES

René Bascopé Aspiazu

La lectura de parte de dos libros serios y esclarecedores, "de Torres a Bánzer" de Jorge Gallardo Lozada e "Ideología y Mito - Los Orígenes del Fascismo en Bolivia" de Marcos Dómic, me han inducido a escribir esta nota sobre el significado y las implicaciones de la violencia derechista.

Es posible que juzguemos "a priori" al fascismo como un fenómeno irracional (carente de todo sustento teórico) por eso mismo pregonador de la violencia (masacres, torturas, atentados terroristas), abierta o agazapada en la oscuridad. Para asumir este juicio basta dar un vistazo a la evolución de los fascismos en Italia y Alemania de la pre-guerra.

Empero, si nos remitimos a nuestra historia, vemos que toda manifestación violenta no obedecía a razones aisladas ni casuales, sino a una concepción política de la derecha de todos los tiempos.

Así pues, los famosos "camisas blancas" falangistas, una especie de mezcla de Kamikazes con Hitler y Nerón, perdidos en el torrente del devenir político de los años 50 y 60, elogiados por Altman, el tenebroso criminal nazi, renacieron como burócratas de la violencia con el golpe de 1971. Ellos fueron quienes organizaron el Ejército "Cristiano" Nacionalista, que preparó la suficiente tensión que más tarde el Gral. Bánzer asumiría como justificación de su funesta participación en nuestra historia.

Pero una característica esencial fue y es atributo de los grupos terroristas organizados por los ex "camisas blancas". En ellos ya no hay un solo vestigio de "conocimiento" o "participación política". Casi todos ellos son miembros de pandillas juveniles que hacen un culto intuitivo a la violencia o son hampones miserables y solitarios con una marcada tendencia al crimen. Y eso puede decirlo mejor un psiquiatra: Los hombre reclutados por la Falange para reemplazar la frustración de los "camisas blancas", son enfermos mentales, casi siempre con taras y con una evidente impulsión hacia el asesinato. El psicólogo Wilhelm Stikel califica a estos individuos como a sádicos desadaptados y con diversos problemas sexuales que van desde el homosexualismo hasta el fetichismo.

Si uno se detiene a reflexionar sobre violencia ejercida contra Luis Espinal, por ejemplo, se dará cuenta que en todo el esfuerzo del fascismo para crear condiciones que le permitan dar un golpe, no tiene solamente una significación política. Tras ello hay un rastro perfectamente distinguible de desórdenes psicopatológicos individuales y colectivos. El ensañarse con tanto furia sobre un hombre inofensivo supone no solamente cumplir con una orden política, sino lograr una catarsis parecida a la que posiblemente hubieran conseguido consumiendo morfina. Pero al mismo tiempo esto suponía complacer a los autores intelectuales que pertenecen a la misma clase de alienados mentales.

No olvidar que Hitler había sido declarado por sus propios médicos como un paranoico. No podría decir con certeza cuál es el nombre de la enfermedad de un hombre que como el Gral. Bánzer dice "si ven un extremista, mátenlo o me lo traen para que yo lo haga". Ni sé si en el juicio de responsabilidades que se le sigue, el informe del psiquiatra –tiene que haberlo— podrá ser un atenuante para disminuir la sentencia (tiene que haberla).

Ahora, dentro de un análisis un poco más extensivo hacia lo social, me inclino a pensar, como el psicólogo Edmund Adler, que la impulsión hacia la violencia, el asesinato y la tortura, además embozada y agazapada en la oscuridad, tiene un franco paralelismo con sueños de violación y onanismo. Y si los orígenes de la transferencia de un desorden sexual a un desorden de signo violento, está en la frustración total de un hampón, todo el mismo mecanismo psicopátológico, sublimado y al mismo tiempo degenerado, es propio de los autores intelectuales del hecho.

Si el hampón actúa, aún gozando con ello, se está exponiendo materialmente, está corriendo un riesgo real. En cambio el autor intelectual goza doblemente porque sabe que se está ejecutando un asesinato, pero él está aún más embozado, más oculto. Además, ayuda a su goce la imaginación del acto.

Sin embargo es lógico que el autor intelectual tenga necesidad de gozar más, porque necesita de mayores dosis de catarsis. Por otro lado, sus frustraciones son mayores. Lleva sobre sus espaldas el peso de la frustración de toda una clase social, y su temor a la revolución, no es sino un temor infinito a perderlo todo. Por eso su irracionalismo y su incapacidad de sostener cualquier idea. Elude toda invitación al debate porque sabe que es más fácil eliminar al que piensa de otra manera.

A esto me atrevería a llamar una neurosis de clase, manifiesta por medio de sus exponentes más decadentistas. Esto es lógico también, puesto que el más ligero análisis nos permite ver que las burguesías se están pudriendo en todos los órdenes y en todos los aspectos.

Quizá por esa razón, al ver el repudio popular a la violencia y al terror de los paramilitares, sepamos que este pueblo no está enfermo, y que, al contrario, contiene toda la energía necesaria para liberarse y hacer la revolución.

OPINION

SIGNIFICADO DEL PODER DEMOCRATICO Y POPULAR

Por Antonio Peredo L.

Con ese mismo título, el editorial del periódico "Unidad" trata de explicar cuál es la estrategia de poder del Partido Comunista de Bolivia. Es importante esclarecer esta posición, porque es el pensamiento de un partido que, dentro de la UDP, sostiene que está avanzando "por etapas" hacia la construcción del socialismo en nuestra Patria. Claro que esto, ha quedado en duda, cuando el dirigente comunista Simón Reyes declaró, ante el Alto Mando Militar, que no se propone el socialismo. Dado que la Tesis de la Central Obrera Boliviana declara que el objetivo de la clase obrera es el socialismo, Reyes seguramente habló a nombre de su Partido (nadie creerá que lo hizo a título personal). Pero el tema que debemos abordar no es éste.

GOBIERNO Y PODER

El artículo que comento comienza sosteniendo gallardamente: "Debemos saber, con la mayor exactitud posible, qué es lo mínimo imprescindible en el ejercicio del poder, para proyectarnos históricamente y no ser simplemente comparsas de acompañamiento que le den imagen proletaria al gobierno".

De tan rotunda afirmación, debiera desprenderse un análisis de cuál es la cuota de poder (no de gobierno) que el PCB espera obtener "en un deseable gobierno de la UDP"'. Pero no sucede así, aunque el articulista diga que "mas trágico que una derrota (en las elecciones), sería llegar al gobierno y no saber qué hacer con él sino usufructuarlo...".

En todo caso, hay un intento de definición, cuando dice, en una larga parrafada: "Ganar el gobierno significa un paso importante para acceder al poder político porque permite palparlo, sentirlo. Pero sería ingenuo para las clases aliadas (seguramente de la burguesía que timonea la UDP) conformarse con ese nivel de percepción del poder; hay que desearlo, pero al mismo tiempo ser capaces de ejercerlo, para que así (el poder) se haga para nosotros irresistible, pero al mismo tiempo inevitable. Sólo de este modo es posible utilizar el gobierno para los objetivos revolucionarios".

Sin embargo, todas estas expresiones, terminan lastimosamente con este argumento: "De lo que se trata es de tener (como Frente o como clase) la hegemonía del poder político, que sólo podrá darse si se tiene una correlación socioeconómica que la garantice". En otras palabras, aparece la tan mentada argumentación de que "no están dadas las condiciones".

GOBIERNO

No se puede negar la influencia que el PCB tiene en los sectores obreros. Tal influencia, en todo caso, no es sinónimo de vanguardia, como se pretende en estos casos. Vanguardia es –o será, pues aún no la hay– aquella fuerza política capaz de dirigir la conquista del poder y la construcción de la nueva sociedad. Vanguardia es aquel "partido de combate" que conducirá a la clase obrera y a los otros sectores populares, por el camino de la revolución.

La estrategia del Partido Comunista está muy lejos de ser esa. En todo caso, su política etapista, busca mantener un determinado equilibrio "democrático" que conduzca a la satisfacción si esto es posible, de algunas reivindicaciones económicas y sociales de los trabajadores. Así, al menos, lo señala la proposición del "compromiso histórico" en que están embarcados los Partidos Comunistas de la Europa Occidental.

PODER

"Idear un tipo de gobierno a la imagen de lo que queremos, sin el sostén de los hechos previos necesarios, es tanto como sembrar el propio fracaso y alfombrarle el camino a la restauración antidemocrática. Nos caeríamos nosotros mismos tropezados en nuestro subjetivismo". Esto es lo que dice el PCB. Ciertamente, una afirmación sumamente consciente de sus limitaciones. Limitaciones ideológicas que les hacen "pisar el suelo" tan tercamente que, cuando llega el momento de levantarse "para tomar el cielo por asalto", son incapaces de despegar.

La toma del poder –y ésto lo han reiterado todos los clásicos del marxismo– no se produce por cuotas. Y si no lo hubiesen dicho ellos, tendríamos suficientes ejemplos históricos para que aquello quede absolutamente demostrado. La burguesía (en su conjunto, incluyendo la burguesía no entregará jamás cuotas de poder. Así ocurrió en Chile, para mencionar un solo ejemplo.

En cuanto a Bolivia, la aparente cuota de poder que ganarían en el gobierno, no existe. El poder no reside en el gobierno. Por efecto de las distorsiones del doloroso proceso de nuestro historia, el poder político sigue en manos de las Fuerzas Armadas. Para hacerse del poder, el pueblo tiene que quitárselo a éstas. No hay otro medio.

Es verdad que no se trata de decir, a nuestro antojo, "se lo quitamos". Es preciso que exista una determinada correlación de fuerzas sociopolíticas (no "socioeconómicas" como afirma el editorialista de "Unidad" con una inocultable tendencia positivista) que sea favorable al movimiento obrero y popular. Pero no podemos cruzarnos de brazos a la espera de que se dén esas condiciones. Hay que impulsarlas, hay que desargollar la lucha de clases hasta alcanzar esa correlación. El camino nunca ha sido la conciliación de clases en la que tanto se empeñan los camaradas del PCB.

PODER Y GOBIERNO

Quien tiene el poder hace el gobierno. Nunca ha ocurrido al revés. Los camaradas comunistas dicen: "debemos andar con cuidado, es decir, palpando las cosas, afirmándolas al paso y no lanzarnos en una loca carrera, en una competencia de velocidad, que por obligarnos a mirar solamente la meta final, nos impida hacernos propietarios del camino". Y así, ellos se quedan como propietarios del camino porque, según dicen, "no se puede hacer más de lo que estamos capacitados de controlar".

Así, por supuesto, no se desarrolla una estrategia de poder. Esta, debe contener premisas incuestionables, como la definición clara del objetivo a alcanzar, el camino que debe recorrerse (no aquél en que nos asentemos como "propietarios") y el método apropiado para transitarlo.

Y si bien todos proclamamos como objetivo el socialismo (aunque ya no lo es para el PCB., según el camarada Reyes), mejor dicho, la Liberación Nacional y el Socialismo como objetivo conjunto, como realización coordinada, el problema del camino y el modo de recorrerlo, tiene sus variantes. En todo caso, en el hecho práctico, sólo podemos tomar como base la experiencia de nuestro propio pueblo (enriquecida por la lucha de los pueblos que han alcanzado su liberación) que nos señala ese camino. Aún sin armas, el pueblo detuvo la intentona fascista en noviembre, en las calles. Es cierto que los golpistas aprendieron su lección y no dudarán en ensangrentar a un pueblo desarmado; por lo tanto, la respuesta tiene que ser organizada y armada. Pero también debemos recordar que no fue en el Congreso, no fue en la mesa de negociaciones, que se evitó la consolidación del natuschazo; allí, lo único que se hizo, fue enajenar a los golpistas, lo que el pueblo ganó en las calles.

Por lo tanto, la estrategia etapista del PCB, es sólo eso: una negociación, una claudicación ante el enemigo de clase. Porque "no se trata sólo de derrotar (en las urnas) al enemigo visible, desplazarlo del gobierno y montar, sin rectificaciones, en el mismo carro usado por aquél". Se trata de vencerlo, destruir el sistema de opresión e iniciar la construcción de un nuevo sistema justo y libre. Eso es hacer la Revolución. Quienes las hicieron, desde el Partido Bolchevique hasta el Frente Sandinista de Liberación Nacional, no se sentaron a esperar que "esten dadas las condiciones socioeconómicas".

NACE "GOLPE"

En esta misma edición, saludamos la aparición de un semanario editado por un grupo de periodistas profesionales. Para el 15 de este mes se ha señalado el nacimiento de otro que tendrá el nombre de "Golpe" dirigido por el periodista Raúl Gonzales.

Sus directivos han señalado que sus objetivos son los de dar una voz más a los trabajadores, al pueblo y a las corrientes progresistas, para expresar sus anhelos y reinvindicaciones. Esperamos que estos objetivos, que son los que AQUI ha cumplido a lo largo de este año, sean cumplidos consecuentemente por este nuevo periódico.

¿ ?

Hace dos semanas, un artículo mío aparecido en AQUI con el título de "Gusanos" fue mutilado, es decir publicado a medias "porque nos faltó espacio, hermanito, vas a tener que disculparnos", según se me sinceró Renebas Copé, el joven director de este Semanario.

Y yo le creo. Los gusanos ocupan mucho lugar y parece que ningún espacio "les es bastante". ¡Miren que meterse 10 mil en la embajada peruana!

A propósito, a raíz de ese artículo periodístico muchos lectores me han estado jeringando la paciencia todos estos días preguntándome si de veras tenía yo gusanos en la huata o, "caso contrario", a qué clase de lombrices me refería, porque, según me aclaraban, en Cuba llaman "gusanos" a los parásitos y contrarrevolucionarios.

Para zanjar esta gusanera, ¿qué tal si quedamos en que mi crónica se refería a estos últimos? ¿Listo?

En esta oportunidad, me permito meter mi cuchara a la paila esa del golpe que con bombos y platillos estaba siendo promocionada, por los partidos rosqueros falanpiristas en particular y la cúpula castrense "en general"

Parece que con la firma de un convenio entre COB y FF.AA. tendremos un desinfle de tensiones que ojalá dure hasta que se acabe. Porque ¡pucha que el golpe estaba más cantado que el himno nacional!

A ratos pensaba que si seguíamos "perfeccionando" la democracia, los golpistas iban a tener la plena libertad de darnos fecha y hora para empezar a sacarnos la entretela.

Un poco más y estábamos a punto de conocer Comunicados con este tenor más o menos:

"Comunicado.– Se comunica a la sudadanía que a partir del día tantos se procederá a cepillar sin asco a los siguientes sudadanos (la nómina comienza AQUI), por haberse atrevido a pensar diferente de nosotros, perjudicando la igualdad que debe reinar.
Esta amenaza se hace efectiva porque vivimos en democracia y por respeto a la vida y los derechos humanos de los que están en la lista".

Y así estábamos unos 4 millones de auquénidos esperando minuto a minuto que nos corten la cabeza por habernos atrevido a pensar por nuestra propia cuenta sobre el futuro de un país que, por lo visto y sufrido, no nos pertenece.

– ¿Cómo que no? Si usted nació aquí, esto es suyo.
– Parece que no. A cada rato me dicen que esto tiene dueños tutelares, mejor dicho, titulares, y que yo tengo que estar chitón o me harán callar "de golpe".

¡Yo no sé quien fue el sádico que me mandó a nacer en este tiempo y en este país, caracho!

– ¡Cómo que no sabe! Su padre, pues.
– No; porque él también se quejaba de lo mismo que yo y se murió encargándome que averiguara hasta dar con el culpable.
– ¿Y qué piensa hacer?
– Transmitir el encargo a mi hijo. A ver si él tiene la suerte de ubicar al inventor de esta vaina y le rompe la cara de un puñetazo en nombre del abuelo del padre de mi papá.

Porque la angustiosa interrogante viene desde entonces.

DEUDORES MOROSOS

Los señores Vicente Noasemo, de Trinidad y Héctor Vaca, de Riberalta, deben cancelar sus deudas con el Semanario "AQUI", por distribución de nuestras ediciones cuando eran agentes de venta en esas ciudades.

La Paz, 26 de abril de 1980.

De la revista peruana "MARKA"

CONVOCATORIA AL PRIMER CONGRESO DEPARTAMENTAL EXTRAORDINARIO DE TRABAJADORES DE LA PAZ

El Comité Ejecutivo de la Central Obrera Departamental de La Paz, con la aprobación del Ampliado General de los Delegados ante la COD, y de conformidad a los Estatutos de ésta organización:

CONVOCA:

Al Primer Congreso Departamental Extraordinario de Trabajadores de La Paz a realizarse en esta ciudad del 8 al 10 de Mayo del presente año, sujeto a las siguientes BASES:

PRIMERO: Asisten a este Congreso Departamental con derecho a voz y voto, el Comité Ejecutivo Departamental con ejercicio de funciones, los Secretarios Generales o Ejecutivos de cada Federación y Sindicatos Departamentales afiliados a la COD.

SEGUNDO: De acuerdo a los Estatutos vigentes de la COD, acreditarán Cinco Delegados por Federación y Tres por Sindicatos a nivel Departamental.

TERCERO: Los Secretarios Generales o Ejecutivos de cada Federación o Sindicato Departamental, serán los que presidan sus respectivas delegaciones concurrentes al Congreso.

CUARTO: Los Delegados Fraternales y Adscritos que fueren designados por cuenta propia de sus organizaciones, tendrán derecho a voz solamente.

QUINTO: Las Plenarias del Congreso Departamental de Trabajadores de La Paz serán públicas y diarias hasta su finalización, sujeto al horario que será aprobado en la Primera Plenaria, en la misma forma que el Reglamento de Debates.

SEXTO: Una vez aprobadas las Credenciales por la Comisión de Poderes, se nombrará el Presidium y las siguientes comisiones de trabajo, integrados por ocho miembros de cada una.

TEMARIO:

A) INFORME DE LABORES DEL COMITE EJECUTIVO DE LA COD.
b) INFORME ECONOMICO
c) INFORME DE COMISIONES.
d) ASUNTOS VARIOS.
e) ELECCION DEL COMITE EJECUTIVO.

La Presente Convocatoria es aprobada en fecha 19 de Marzo de Mil Novecientos Ochenta años.

P. COMITE EJECUTIVO DE LA CENTRAL OBRERA DEPARTAMENTAL

Firman:

Felipe Tapia, Strio. Ejecutivo; Tomás Rivamontán, Strio. General; Casto Rojas, Strio. de Relaciones; José Checa, Strio. de Hacienda; Marcial Canaviri, Strio. de Conflictos; Victor Vaca, Strio. de Conflictos Delegado a la COB; Germán Gutiérrez, Strio. de Cultura y Educación; Remigio Quispe, Strio. de Cooperativa y Vivienda.

P' COMISION DE ORGANIZACION

Oscar Landivar, Jorge Rioja P' FUL; Victor H. Mendizabal, Walter Morales, P' TRB UMSA.; Julio Bascopé P' S.N.C.; Samuel Kaune, P' Gráficos; Max Quisbert, María Sánchez. P' CASEGURAL.

MAESTROS

ELECCIONES, BALANCE Y PERSPECTIVAS

José Alcócer Muñoz

— Hay algún colega que se ha quejado de que nosotros hubiéramos sido muy parciales en nuestra conversación de la semana pasada.

— No es el único. Ciertamente es posible que la decepción de la forma en que se condujo la huelga nos llevara a entusiasmarnos demasiado por nuestro Frente. El amor a la "camiseta" tiene que desaparecer cuando nos proponemos servir honesta y sinceramente al pueblo...

— En todo caso, los resultados nos muestran que no andábamos muy descaminados. Escuetamente son: 3056 (36,8 o/o) para F.U.T.E.; 2716 (32,71 o/o) para F.U.M. 1591 (18,03 o/o) para U.R.M.A.; 616 (7,42 o/o) votos en blanco y 416 (5,04 o/o) anulados.

— Sí, 340 votos dentro de los 8395 votantes ganan la elección pero no constituyen una diferencia significativa.

— En cifras, no es mucho. Aquí, lo que merece subrayarse es el crecimiento de U.R.M.A. Parece que muchos maestros han respondido a ese lema que los llamados "demócratas" sembraron durante la huelga: "NI F.U.N. NI F.U.T.E."

— Nunca menosprecies la capacidad del adversario ni olvides las lecciones de la experiencia. Los buenos "fachos" saben que tienen suficiente gente para hacer un lleno de la Casa Social pero no suficiente para ganar una elección; entonces sacan lo que esperábamos (sólo por eso compré ayer el "Diario"): una solicitada de la U.N.E.D. dice que "las ELECCIONES PARA RENOVAR la Federación Departamental están viciadas de nulidad por haber sido convocadas por quienes determinaron el fracaso de la huelga".

— A la que ellos estuvieron asociados junto con los "loros"...

— Es más. Mañana compraré el mismo matutino para leer que —siendo 14000 maestros urbanos en el Distrito de La Paz y habiendo votado sólo 7363 por alguno de los tres frentes ya mencionados— la diferencia (6637) corresponde a la U.N.E.D. ...

— Y eso les da pie para afirmar con candor "*desabuciamos las elecciones del 30 de abril y las declaramos impopulares y faltas de apoyo*".

— Y con ello no se privan de mandar a sus adherentes a votar por los frentes que ellos han tenido en la huelga como aliados y que son excelentes catalizadores del desorden, caos y anarquía.

— Son hábiles y peligrosos. Sin embargo, las bases del magisterio están aprendiendo a conocerlos. Nuestros Comités de Defensa tendrán que cuidar los pasos de todos los fomentadores de ríos revueltos.

— Sin olvidarlos, dejemos el tema y recordemos que un signo positivo de estas elecciones es el aumento considerable del número de votantes.

— Es algo muy bueno que debe impulsarnos a poner el mayor esfuerzo en convencer a los maestros que todavía no llegan a las urnas, que lo hagan y que con su voto y su participación activa de todo el año en las células sindicales tomen su destino en sus propias manos y decidan su propia suerte en unión con todos los maestros del país y con los trabajadores, tanto intelectuales como manuales, que defienden sus derechos dentro del marco de la C.O.B.

— Sin embargo, aparte de los "fachos" que nada tienen que ofrecer al trabajador de la enseñanza, ¿no crees que los tres frentes que han terciado en estas elecciones, de un modo u otro, no interpretan el genuino sentir de las bases del magisterio?

— Algo de cierto hay, pero con matices. Es interesante anotar que los dos frentes perdedores presentaron sus respectivas plataformas de lucha para que el magisterio escoja conscientemente aquél que responda mejor a sus necesidades...

— ¿Y el ganador?

— Le bastó con publicar un avisito que ofrecía DOS MIL CASAS DOS MIL a los maestros del Distrito de La Paz...

— Pero ¿quién financia las construcciones? ¿dónde? ¿cuándo? ¿cómo? ¿a qué precio?

— Preguntas sin respuesta por hoy, pero que los maestros van a replantearlas a muy breve plazo. Recordemos el chasco que nos llevamos hace unos meses cuando la Directiva del mismo Frente nos lanzó un avisito de prensa que nos hizo hacer largas colas para inscribirnos. Nosotros no recibimos ni el derecho de firmar la petición. ¿Hubo algún maestro que obtuviera siquiera un terrenito? ¿Por qué no se publica la lista de los premiados en esta lotería?

— Bah... No seas desconfiado... Seguro que la próxima semana ya podremos inscribirnos y, dentro de unos seis meses, podremos dejar de pagar alquiler.

— Si no son de las cien mil viviendas que el exministro y colega nos ofrecía a comienzos de mes...

— Eres incorregible. ¿Quieres decir que es una red para pescar incautos?

— Donde cayeron trescientos cuarenta colegas...

— Si es así, para este asunto y para todos los problemas, tenemos un arma formidable: la discusión y el esclarecimiento permanente en el seno de las células sindicales.

— Eso tenemos que hacer al mismo tiempo que organizamos nuestros Comités de Defensa en nuestras escuelas.

— Y aprender de las masas... Esto me recuerda que el número 15 de VANGUARDIA reproduce nuestro balance de la huelga y nos da buenos consejos en el artículo: "Magisterio: Fortalecer el F.U.M.".

— Ahora, vayamos ya a la marcha que mostrará a los golpistas —si alguno queda— la fuerza de la unidad de los trabajadores de Bolivia y el mundo.

FOUCHE Y EL VACIO DE PODER

Un discurso leido por el Jefe de la Fuerza Aérea comparó a Banzer con Andrés de Santa Cruz, José Ballivián, Busch y Villarroel. A pesar del eufórico esfuerzo apologético, no se atrevió a tocar ni a Bolivar ni a Sucre en la exaltación de la lista. Reconocemos que más hubo una inhibición del subconsciente. No podemos hablar de respeto. Porque respeto es colocar en el lugar que no lo tiene ubicado el pueblo, al dictador de pequeña estatura que se encuentra ahora sometido a juicio de responsabilidades por los múltiples delitos cometidos contra la soberacía nacional, la economía popular, el erario fiscal, las libertades y derechos humanos y la vida de los ciudadanos.

El apologista que ha leido el discurso viene postulándose como figura de recambio, promovida por el dictador Videla de la Argentina y augumenta que existe un vacío de poder. La falta de originalidad del discurso recuerda como han llegado los militares argentinos al último gobierno, después de haber gastado previamente a la heredera y esposa de Juan D,Perón, verdadera prisionera de los militares y de un brujo, experto en suciedades.

Pero, no hay vacío de poder. Apenas un desmedido apetito de mando. Fouché, el criollo, se ha cansado del papel de corcho flotantes y ahora quiere tapar la botella quedándose con el contenido. Y no hay vacío de poder, porque la empresa privada viene aprovechando sutilmente el peligro del golpe y arrancando concesiones a los trabajadores en precautela del proceso democrático, para afirmar a través de doña Lidia Gueiler, sus posiciones de poder, ganando puestos en el gobierno y el control de la economía.

HOMENAJE A MAURICIO LEFEBVRE

Como inicio de la Semana de Sociología, el viernes a Hrs. 18:30, en un sencillo pero significativo acto y en presencia de representantes de la Central Obrera Departamental, de la comunidad de Padres Oblatos, Derechos Humanos, autoridades universitarias, docentes y estudiantes, se descubrió una placa en homenaje al fundador y ex-Decano de la carrera de Sociología y mártir de la Revolución Nacional, R.P. Mauricio Lefebvre.

La oportunidad sirvió para reafirmar el reconocimiento a quien fuera asesinado por francotiradores fascistas, en circunstancias en que iba en auxilio de un herido el 21 de agosto de 1971.

El homenaje se hizo también extensivo a nuestro director Luis Espinal, que fuera en vida catedrático de dicha carrera.

En declaraciones formuladas a "AQUI" la ejecutiva del Centro de Estudiantes decía: "...queremos en este acto, no solamente recordar a aquellos hombres, sino reafirmar nuestro compromiso de los que quedamos, de seguir su ejemplo y de seguir en la lucha en la que ellos estuvieron cuando estuvieron vivos"

A su vez el R.P. Guido Brown, de la comunidad de Padres Oblatos nos refería sobre el significado del acto: "...es reconocer que realmente Mauricio no ha actuado en vano en Bolivia, el ha tratado de poner la ciencia a base de una sociedad nueva en Bolivia que tanto necesita, como hay tantas injusticias, cosas anormales en todos los sentidos, como que todo esto remarca que la juventud de hoy reconoce que debe seguir este camino basado sobre la justicia, el amor al prójimo y la caridad verdadera".

Como parte del programa de festejos, también se realizaron actividades deportivas y un foro-debate "Proceso de Democratización: Evaluación y Perspectiva" en la que participaron diferentes partidos, cuyos resultados fueron esclarecedores para quienes tuvieron oportunidad de presenciarlos.

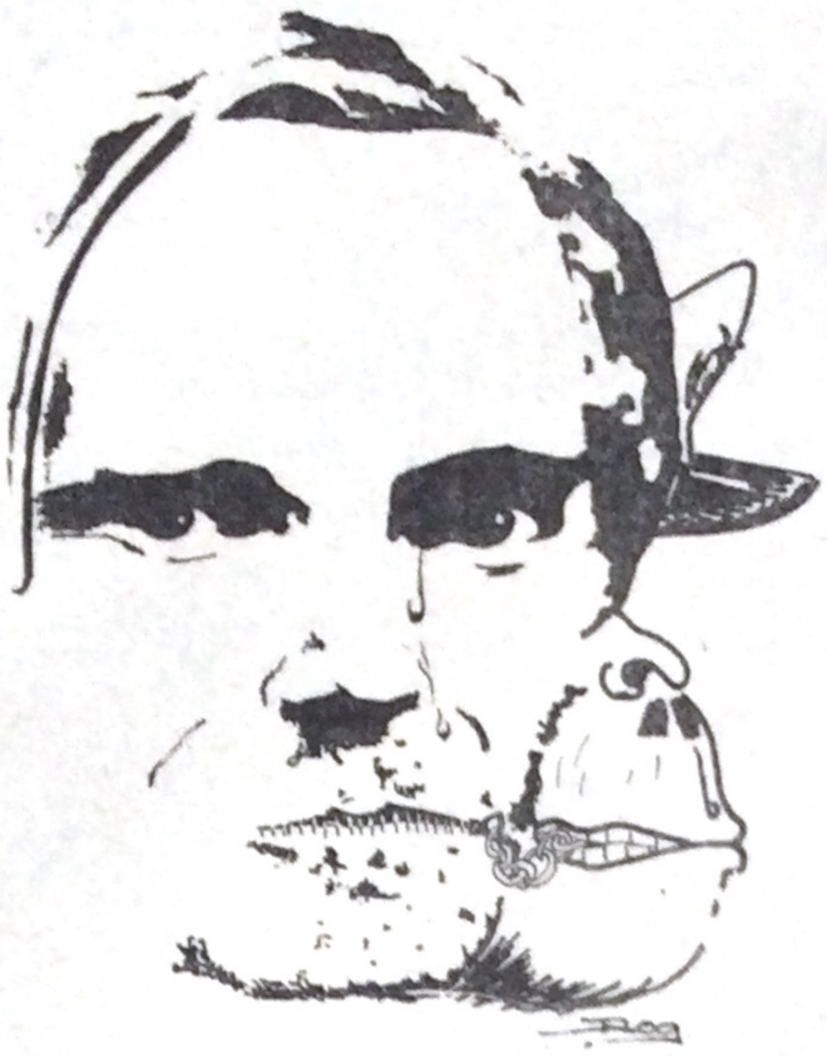

¿QUE HAY DE LA INVESTIGACION?

Desde el 22 de marzo, cuando fue torturado y asesinado Luis Espinal, no ha habido un avance real en la investigación de los hechos que no sólo truncaron brutalmente la vida del Director de AQUI, sino que demostraron palmariamente la implementación de un plan terrorista destinado a someter, por el miedo, a todo el pueblo.

Es cierto que la reacción popular que se produjo entonces, y luego, la ocurrida ante el atentado que sufrió el Dr. Aníbal Aguilar, parece haber frenado estos propósitos. Pero ello no quiere decir que se haya superado la situación. Por el contrario, mientras permanezcan impunes los autores de este vil asesinato, se mantendrá permanente la amenaza de muerte contra dirigentes políticos y sindicales, hombres representativos de las posiciones populares.

El Ministerio Público tiene la misión de exigir a los mecanismos policiales el desarrollo de una investigación que de luces acerca de los autores de este crimen y de los atentados que se produjeron antes y después. Pero ni siquiera se ha iniciado un expediente que muestre alguna diligencia en tal sentido. Curiosamente, sin embargo, cuando el Dr. Aguilar Peñarrieta, víctima de un frustrado atentado, denunció públicamente quiénes son sospechosos de esta ola de atentados, es encausado con mucha diligencia, por el delito de calumnias.

No puede aducirse que no se ha presentado parte interesada. Un asesinato, cualquiera sea su carácter, exige que el Ministerio Público se constituya en parte. Peor aún si se trata de un asesinato que forma parte de un tenebroso plan contra el pueblo.

Las notas que incluímos aquí vienen a demostrar lo poco o nada que se ha hecho por parte de las autoridades.

La crónica que a continuación presentamos, trata de demostrar que se trata de echar tierra al asesinato de Luis Espinal. Un elemental sentido de justicia reforzado por el clamor popular, obliga a las autoridades a descubrir a los autores del crimen.

Sin embargo, en el proceso indagatorio se nota que las autoridades policiales, como en el caso del Comisario Rogelio Gómez, de la Sección Homicidios de la DIN, en lugar de insistir y avanzar en las investigaciones, trata de negar algunos elementos de juicio que son fundamentales para empezar a encontrar las pistas que permitan dar con los asesinos.

Así pues, el mencionado Comisario, niega que se hubiera desvestido al cadáver de Espinal, afirmando que cuando llegaron amigos y otras personas a reconocerlo, en la Morgue, Espinal estaba vestido.

Es necesario decir que, cuando se reconoció al cadáver, estaban presentes el Subsecretario de Justicia, Cristóbal Suárez; el Fiscal de Distrito, Jorge Orías; el Fiscal asignado al "caso Espinal", Luis Ramos; el Jefe de la Sección Homicidios de la DIN, Justo Palombo; dos periodistas de Radio "Fides" y uno de "El Diario". Todos ellos son testigos de que se encontró al cadáver de Luis Espinal, totalmente desnudo y lavado.

COMISARIO: ...no estaba desvestido...
PERIODISTA: Las ropas estaban en el suelo...
COMISARIO: Es falso!!
El Comisario Rogelio Gómez se refería así a la situación en que las personas que acudieron al reconocimiento, a las 4.20 de la tar-

¿ POR QUE MIENTE EL C

de del sábado 22 de marzo, encontraron el cadáver de Luis Espinal.

UN TESTIMONIO

El campesino Vicente Mamani fue quien denunció a la DIN la existencia de un cadáver tirado a pocos pasos del viejo camino a Achachicala a unos 5 kilómetros de la ciudad.

Mamani dijo que su sobrino chico, le avisó por la mañana que un hombre borracho o muerto estaba a un lado del camino. Acudió al lugar señalado y encontró a un hombre tendido en el suelo con dos balazos visibles en el costado derecho, cerca a la cintura. Inmediatamente vino a la ciudad y sentó la denuncia en la DIN. Eran las 10.30 a.m. del sábado 22 de marzo. Acompañado por tres agentes de la DIN volvió al lugar donde estaba el cadáver. Los agentes le dijeron "que vaya nomás a vender su leche". "Estaba completo, vestido todo", aseguró Vicente Mamani al consultarle si el cadáver tenía ropa antes del levantamiento que hicieran los agentes de la DIN.

EL DESMENTIDO

Eduardo Pérez Iribarne S.J., Director de Radio "Fides", relató que mas o menos a las 4.20 p.m. del sábado 22 de marzo, tres policías vestidos de civil le visitaron en la dirección de la Emisora para pedirle datos sobre Espinal, considerado hasta ese momento desaparecido. Entonces llegó el Director Nacional de la DIN, Inspector Gral. DESP Adolfo Dávila, acompañado por un agente.

"Me solicitó que le acompañara. Partí de la radio con los policías. Le dije a Víctor Hugo Carvajal (periodista) que iba con la policía. El me dijo que no podía ir solo y entonces el compañero Freddy Morales (periodista), se ofreció a acompañarme. Entiendo que al llegar a la morgue me adelanté y lo primero que ví a la izquierda entrando, era el cadáver al parecer de un campesino. Al fondo había un cadáver tapado al que sólo se le veía el pelo y un poco de la frente blanca".

"Uno de los detectives lo descubrió e inmediatamente lo identifiqué. Era Luis Espinal, cosa que ya parecía evidente para el Comisario Gómez según me dijo posteriormente. El cuerpo estaba desnudo. No tenía una mancha de sangre, una mancha de barro, una mancha de nada. En el costado derecho vimos las perforaciones. Estaban limpias salvo los agujeros. La ropa estaba en la parte correspondiente a los pies, en el suelo. Me dio la impresión de que estaba sucia. Me dijeron que la iban a analizar".

El padre Eduardo Pérez se mostró sorprendido porque el Comisario Rogelio Gómez lo puso como testigo para decir que el cadáver estaba vestido. "Si él tiene motivos para mentir es su problema", dijo, para asegurar que en caso de requerírselo la autoridad competente el ratificará estas declaraciones.

El periodista de "Fides" Freddy Morales que acompañó al padre Eduardo al reconocimiento, ratificó todos los datos proporcionados por el sacerdote jesuíta. Añadió que el Comisario Rogelio Gómez, los acompañó desde el Colegio San Calixto hasta la morgue y volvió con ellos nuevamente. "Cuando el padre Péres fue a dar la noticia al Padre Superior de los Jesuítas, de que el cadáver de Luis Espinal estaba en la morgue, lo esperamos unos 15 minutos, e intercambiamos palabras sobre la magnitud del vil asesinato" dijo.

LA MENTIRA

El 22 de abril, primer mes del asesinato de Espinal, el Comisario Rogelio Gómez, en el Ministerio del Interior y ante las autoridades mencionadas respondió ante la consulta: "por qué el cadáver de Luis Espinal, al ser reconocido, estaba desnudo y limpio ".

COMISARIO: "El que habla propiamente, no se ha..., cuando se ha visto el cadáver, cuando ha sido reconocido, que ha actuado el señor Director Nacional de Investigaciones. Inspector Adolfo Dávila, estaba vestido el cadáver. No estaba desvestido. Y no va a dejar mentir el padre Eduardo que es Director de Radio "Fides", si mal no me equivoco..." "... en ningún momento ha sido el cadáver desvestido antes de ser identificado."

PERIODISTA: Perdón, yo asistí al reconocimiento...

COMISARIO: Sí, evidentemente...

PERIODISTA: Pero el cadáver estaba desvestido y lavado...

LA CONTRADICCION

Dos días después de las declaraciones del Comisario Rogelio Gómez, el jefe de la sección homicidios de la DIN, Justo Palombo, contradijo públicamente las aseveraciones de su colega.

PERIODISTA: Según la versión que tiene Homicidios, dónde y quiénes fueron las personas que identificaron el cadáver como de Luis Espinal, y a qué hora más o menos?

COMISARIO: Yo recuerdo que el padre Luis... no sé... se me escapa de la memoria el apellido... él fue quien ha hecho la identificación, aquí (en la DIN) dentro de la movilidad de Homicidios. Eso ha sido casi a la una. Posteriormente fue depositado en la morgue del Hospital todavía vestido. Entonces el médico forense fue quien ha ordenado que preparen el cadáver y limpien las manchas de sangre para que se proceda a la autopsia de ley".

El Comisario Justo Palombo no supo precisar a qué congregación pertenece el padre Luis que mencionó y tampoco el apellido de ese religioso. Pero informó que los detectives que procedieron al levantamiento del cadáver y a su traslado a la morgue estaban encabezados por el Comisario Rogelio Gómez. Le acompañaron Ernesto Castro y Andrés Jordán.

"LA JUSTICIA"

El subsecretario de Justicia, el Fiscal de Distrito y otras autoridades judiciales han hecho pú-

DIGRESIONES

POR: JAIME NISTTAHUZ

REQUIEM PARA UN JUSTO

Tu palabra es como un árbol repicando
una ventana con tu sonrisa junto a la eternidad.

Sabías que la tristeza
es como una llovizna de necesidades
un espejo empañado
en el que uno se mira a medias
y buscabas una infinita multiplicación de panes.
para una ciudad más abierta.

¿Qué podían indagar
en tu transparencia?
¿Qué interrumpir de la vida
interrumpiéndote el aliento?

Tu palabra es como un árbol repicando.
Para enfadar al ladrón y al asesino
te has repartido en las calles
como una luz.

Que beban / rían / o se revuelquen en la mentira
los arteros
que viajen o lloren en julio:
Los ha vencido tu muerte, Luis.
Van a testificarlo hasta las piedras.
Y porque el amor
es un puente entre la vida y la muerte
vamos a reconocer tu alegría en cada hombre
que caiga y se levante
como una manera de recuperar tu transparencia.

"ASESINATO y TORTURA DE LUIS ESPINAL." Hugo Morales Barrera 1980
"Ninguna muerte es inútil, si su vida ha estado cargada de significado." (Francisco).

OMISARIO ?

bilico su escepticismo sobre la posibilidad de encontrar algún día a los autores materiales e intelectuales de la muerte de Luis Espinal. Tampoco han dado importancia a las contradicciones y la mentira de los agentes de la DIN.

Es más. Dijeron que los testigos son amenazados y se niegan a declarar dentro del proceso abierto que tiene como rótulo "Caso Espinal", lo que entorpece las indagaciones.

Todo indica que las autoridades son incapaces de cumplir con su deber. O que están amedrentadas. Todo indica que los autores del asesinato, cuentan con protección e inmunidad y continúan aquí, en la ciudad de La Paz y en todo el país, prestos a cumplir las próximas ejecuciones que les ordenen.

¿Por qué miente el comisario Rogelio Gómez? ¿Por qué lo contradice el Comisario Justo Palombo? ¿Cuál será la respuesta de las autoridades superiores encargadas de velar por la ciudadanía?

Torturadores admiten trabajar en el Estado Mayor

"Señor magistrado, somos funcionarios de la DIN como detective de segunda y como comisario respectivamente en actual destino en el Estado Mayor" afirman Melquiades Torres Vilela y Víctor Barrenechea Aramayo en la querella presentada contra Aníbal Aguilar Peñarrieta.

Los demandantes admiten de ese modo estar bajo las órdenes de Luis Arce Gómez, pese a que éste negó que el equipo de torturadores graduados por Banzer y Cía. esté ahora trabajando para el Servicio de Inteligencia del Estado, actual instrumento de represión política.

Las querellas criminales presentadas por ellos, Guido Benavides, Guillermo Moscoso y otros se tramitan en el Juzgado Cuarto y Sexto en lo penal. El juez del primero es Marcial Mejía. Allí mismo está retrasado el juicio que sigue la viuda del Prof. Salcedo al Mayor Clavijo y al Cap. Monzón por el asesinato de su esposo durante las elecciones de 1978. Se niega a librar mandamiento de apremio y Clavijo sigue impune y Monzón prófugo.

Las seis querellas han sido repartidas entre estos dos juzgados, cuando por sorteo deberían estar en otros. El abogado querellante es Angel Mercado Farret, que ha actuado en muchos casos de contrabando de cocaína.

Asombra la celeridad con que actúan los juzgados. Es así que todos los requerimientos legales se han hecho en el día y se ha abierto el auto inicial del proceso. Sin embargo, los juicios del caso Espinal y de Aguilar contra los paramilitares ni siquiera han abierto causa.

Esto se relaciona con otros juicios, que demuestran que la justicia no sólo es ciega, sino que cojea cuando así lo quieren. Por ejemplo, nada sabemos sobre el juicio militar que debería iniciarse contra Natusch Busch y contra sus seguidores por el delito de sedición. ¿A qué testigo se ha llamado a declarar?

¿CASO ARCHIVADO?

El sábado 22 de marzo, cuando nos encontrábamos en la Morgue a la espera de la autopsia del cadáver de Luis Espinal, escuchamos esta afirmación: "Este caso no será aclarado. Así ocurre en todo el mundo con los asesinatos políticos". La dijo un alto jefe policial. Su argumentación era muy sencilla, pues se remitía al hecho de que en todo el mundo, los crímenes de carácter político quedan en la impunidad.

Como confirmando esta frase, pasadas cinco semanas, el Fiscal del Distrito, Jorge Orías —a quien preguntamos sobre los avances de la investigación — nos respondió que hasta la fecha "no había nada positivo", a pesar de que designó a dos fiscales para que se hicieran cargo, exclusivamente, del caso.

Por otro lado, dijo, que no podía dar más información para no entorpecer las investigaciones.

"AQUI" pregunta cómo se resuelve la contradicción entre "no hay nada positivo" y "no podemos dar información para no entorpecer las investigaciones".

Pero también debemos decir que los fiscales e investigadores que tienen a su cargo el esclarecimiento del asesinato de Luis Espinal, están temerosos y han manifestado que prefieren renunciar a su cargo antes que exponer a su familia Aunque no podemos señalar la fuente que nos proporcionó este dato, hemos visto en los tribunales algunos anónimos compuestos con letras de periódico, que dicen: "Cabrón, la hora de tu ejecución está cerca". Estos anónimos llegan casi diariamente en cartas enviadas por el correo local. A ellos se suman llamadas telefónicas anónimas que amenazan la vida de las autoridades judiciales.

Si ello ocurre, es porque los planes terroristas siguen en pie y se reiniciarán en cualquier momento.

La Semana Política

POLITICOS MILITARES POSTULAN RETORNO AL BARRIENTISMO

La semana política trajo novedades como la salida a la palestra informativa, de políticos que actúan desde los mandos castrenses. La ocasión propicia ha sido el homenaje a René Barrientos aviador formado dentro del MNR, en la llamada célula armada de dicho partido y que tomó el poder a la caída de Paz Estenssoro en 1964, iniciando tres lustros de gobiernos militares en Bolivia.

Ese homenaje castrense ha servido de pretexto en el empeño de reavivar el pacto militar—campesino, que fue declarado extinguido durante el interinato del Gral. Padilla, formalizando una situación de hecho ya consumada con el apartamiento del campesinado y el revés co completo al candidato de las FF.AA. en junio de 1978. Esos resultados electorales tuvieron el carácter de un pronunciamiento y representaron la repulsa mayoritaria del país contra las formas despóticas y verticalistas de gobernar, definidas como dictadura militar banzerista.

La actividad política de los mandos castrenses está orientada a reagrupar fuerzas y soldar diferencias internas, utilizando la táctica de presión sobre el gobierno y las fuerzas populares. Tales esfuerzos constatan el retroceso sufrido en el ámbito político por los sectores castrenses además de advertir la falta de resultados obtenidos con la aplicación de los métodos consabidos del madrugón golpista. Los reiterados intentos que han fracasado desde los sangrientos acontecimientos provocados por el golpe militar de Natusch, muestran que los políticos militares tienen que actuar en una correlación de fuerzas adversa, porque han perdido su base social en el campo y las clases medias de las ciudades se han volcado en su contra.

Las furibundas declaraciones contra el "extremismo" o el Comité de Defensa de la Democracia, se encaminan dentro de este contexto político. Los militares se presentan como los exponentes legítimos de la nacionalidad y del orden instituido, buscando atraer a su lado, frente a un hipotético riesgo disgregador, a los sectores propietarios, los grandes intereses económicos extranjeros (inversionistas y casas importadoras,) pero, su empeño está encaminado a rodear a tales intereses capitalistas, nacionales o extranjeros, de una amplia cobertura social intermedia. Esta es la razón que levanten el recuerdo de Barrientos Ortuño, consolidador del orden burgués a la caida del partido burgués en 1964, con la fórmula recogida del bonapartismo. El aparato burocrático militar, basado en una recomposición hegemónica de la minería mediana y los intermediarios en la explotación imperialista. leáse Banco Industrial, desarrollismo norteamericano, acción cívica de las FF.AA., logra el apoyo de los conservadores del agro, aislando y marginando a la clase obrera y los partidos populares del acontecer político. Ese proceso contrarrevolucionario se gestó en la entraña de los gobiernos del MNR y es hijo directo de la "ayuda" norteamericana. De ahí que su gama demagógica sea populista, buscando dar cierta continuidad formal del emenerrismo, como MPC o barrientismo, aprovechando el caudillismo propio del país mayoritariamente agrario.

Los mandos políticos castrenses quieren volver a nadar en estas aguas, pero olvidan que el campesinado ha hecho una larga experiencia en su trato con las FF.AA., hasta convencerse de haber servido como peón de carga, en un pacto donde no fue consultado y termino sometido al yugo explotador, desenmascarado a costa de sangre campesina derramada en Tolata y Epizania.

En los cambios políticos ocurridos en el país, el hecho más notables es el despertar del gigante dormido, el campesinado, que ha empezado a encontrar su propio destino sin tutores ni caudillos demagógicos, ni pactos como el militar—campesino que sólo está al servicio de los militares y no tuvo nada de campesino. En oposición a la dirección política que encamina los pasos de los mandos castrenses, el campesinado se orienta cada vez más hacia una alianza con los trabajadores y campesinos se ha rubricado en la lucha común para derrotar al golpe militar de noviembre del año pasado.

LA PATRIA... ...Y LA BASURA!!

CODEDE

1o. de Mayo contra el Golpe

La presencia del pueblo en las calles, como ocurre este Primero de Mayo, ha sido siempre una demostración de la voluntad de los trabajadores para desarrollar un proceso que encare sus problemas y atienda sus reivindicaciones. En todo el mundo se celebra esta fecha como expresión del internacionalismo de los trabajadores en lucha por sus objetivos históricos. Para mencionar sólo nuestro continente, celebran victoriosamente esta fecha los trabajadores de Nicaragua y, luchando por su liberación, el pueblo de El Salvador; a ellos les expresamos nuestra solidaridad militante. Es que el Primero de Mayo, los obreros de todo el mundo reafirman sus principios de unidad y combatividad. Para nosotros, en nuestra Patria, esta fecha resalta la definición de todos los sectores populares en defensa del proceso democrático iniciado en enero de 1978, contra el fascismo que sigue amenazando y contra los preparativos golpistas.

El COMITE DE DEFENSA DE LA DEMOCRACIA DE LA PAZ, igual que sus similares en todo el país, se ha conformado con la misión de unificar todas las fuerzas democráticas, populares y revolucionarias para defender las conquistas del pueblo, vigilar los aprestos golpistas y preparar la resistencia, llegado el caso.

La tarea encargada a este Comité es difícil, pero son también difíciles las circunstancias históricas que vivimos y el pueblo tiene que enfrentarlas, plantear soluciones y llevarlas a cabo. La experiencia de Noviembre pasado, cuando el pueblo enfrentó desarmado y espontáneamente a los tanques, ha definido claramente la situación: De un lado están los golpistas reaccionarios militares y civiles, de otro, el pueblo consciente de que su rol histórico le impone el deber de sostener un proceso de reconquista y profundización de sus libertades y derechos, con el objetivo de avanzar hacia una nueva sociedad, en la que sus intereses sean la única ley.

Esta definición del pueblo es rechazada por los grupos privilegiados. Para ellos, la única solución es someter al pueblo. Para someterlo, intentan una nueva aventura golpista. Los Comités de Defensa de la Democracia se organizan como respuesta a estas criminales intenciones.

Por lo tanto, hay que lograr que en cada fábrica, empresa, barrio, villa, comunidad campesina, taller, oficina, universidad, colegio, se conforme un Comité que constituirá la defensa de los derechos y libertades del pueblo, la conciencia de todos y el organizador de los trabajadores contra los aprestos golpistas.

Los enemigos del pueblo se escandalizan cuando nos organizamos. Afirman, ahora, que los Comités de Defensa de la Democracia son una invención del extremismo para sumir al país en el caos y la anarquía. El pueblo responde que el caos y la anarquía fue creado por el golpe de Natusch; el pueblo señala que el extremismo es la criminal asonada que sacó los tanques a la calle para matar a cientos de bolivianos. Su objetivo fue uno solo: defender los privilegios alimentados durante la larga dictadura de Banzer, que ahora pretenden disfrazarse de defensores del orden y de la paz.

El COMITE DEPARTAMENTAL DE DEFENSA DE LA DEMOCRACIA, creado alrededor de la Central Obrera Boliviana, con la participación de instituciones nacionales y de los partidos democráticos y revolucionarios, este Primero de Mayo, reafirma su convicción de que sólo el pueblo defenderá y garantizará este proceso. Y lo hará, organizándose para enfrentar a los terroristas, a los golpistas.

La Paz, 1o. de Mayo de 1980

p' EL COMITE DPTAL. DE DEFENSA DE LA DEMOCRACIA.

Fdo. Tomás Rivamontán. C.I. 314959 L.P.

★★ Cine de AQUI: ★★

"WARMI", un nuevo cortometraje:

LA MUJER BOLIVIANA

por Alfonso Gumucio Dagron

Hemos visto WARMI, de Danielle Caillet, primera película de la esposa de Antonio Eguino, el autor de CHUQUIAGO y de PUEBLO CHICO. Se trata de un cortometraje en color que aborda a vuelo de pájaro la problemática general de la mujer en Bolivia, procurando abarcar sintéticamente a la mujer campesina, a la mujer obrera, a la mujer minera, incluyendo además referencias a las mujeres cuya participación en la historia de Bolivia fue relevante.

Se trata de un trabajo muy pulcro, con buena composición fotográfica, buen manejo del color, montaje sobrio y sin efectismos. Sobre el montaje habría que añadir quizás que es un montaje "urbano", por su ritmo, por la utilización de voz en "off" como recurso de síntesis. Ello lleva a preguntarse si el espectador de WARMI está definido de antemano, y creemos que sí. Es el espectador de las salas de cine actualmente establecidas, el espectador que ya está acostumbrado a un determinado lenguaje cinematográfico, el mismo espectador de las películas de Antonio Eguino. Ello no quiere decir que los canales de distribución paralelos estén vedados a WARMI, sino que por su lenguaje, su estilo de montaje rápido con utilización de voz en "off", su apretada síntesis, será mejor percibida por el público urbano antes que el campesino.

WARMI comienza con una secuencia que incluye planos y un comentario alusivos al lugar que ocupa la mujer en las tradiciones, en la cultura ancestral, procurando establecer un puente con la mujer boliviana de hoy y mezclando de paso como parte del fenómeno cultural la imagen femenina tal como el culto religioso católico la representa en la virgen de las minas o en la Virgen del Carmen, "Capitana" de las Fuerzas Armadas. Quizás estas escenas, que nos llevan en rápido vuelo a uno y otro lado, hiladas fundamentalmente a través del comentario, no sean imprescindibles al film, por cuanto que no contribuyen realmente a introducir la temática sino a circunvalarla.

Lo fundamental en WARMI, a mi juicio, es aquello que intenta profundizar en la problemática de la mujer y *que lo hace utilizando los recursos más indicados del cine testimonial contemporáneo,* es decir la entrevista con sonido directo o aún aquella con sonido diferido o en "off". Tanto en el caso de la anciana palliri, como en el de la obrera de una fábrica textil, tenemos la impresión de ingresar realmente en el problema de la mujer, y la presencia física y la voz de las mujeres entrevistadas establece un contacto entre el espectador y el film mucho más valioso que el que se pudiera establecer en otras partes de la película, demasiado sintéticas, dispersas y caracterizadas por un montaje y comentario añadido que no las diferencian en su estilo de las películas de promoción, anulando el carácter de denuncia que debiera tener WARMI que debiera tener por el hecho mismo de mostrar una realidad con tanta frecuencia *escamoteada, escondida.*

Otro aspecto importante, con relación a WARMI, es el hecho de que la autora sea una mujer, y otro, que se trate de un cortometraje independiente, esto quiere decir, realizado por la voluntad propia de la realizadora, y sin más recursos que los que puso a su disposición la productora UKAMAU.

Al concluir la proyección de WARMI el espectador tiene la impresión de que recién estaba "entrando" en la película. Esto se debe a su corta duración, que impide desarrollar más y mejor los diversos temas apenas enunciados. En este sentido WARMI puede ser un film generador de otros, ya sean cortos o largos, que profundicen, que analicen la realidad de la mujer campesina, obrera, minera o de clase media. Por lo pronto, y mientras esas películas no existan, WARMI es la primera película boliviana que trata de alguna manera la problemática de la mujer boliviana. Problemática que antes había sido tratada en películas realizadas por cineastas extranjeros como Elena Solberg Ladd, quien realizó LA DOBLE JORNADA y JENNY, o Hubert Smith quien hizo MUJERES DEL ALTIPLANO.

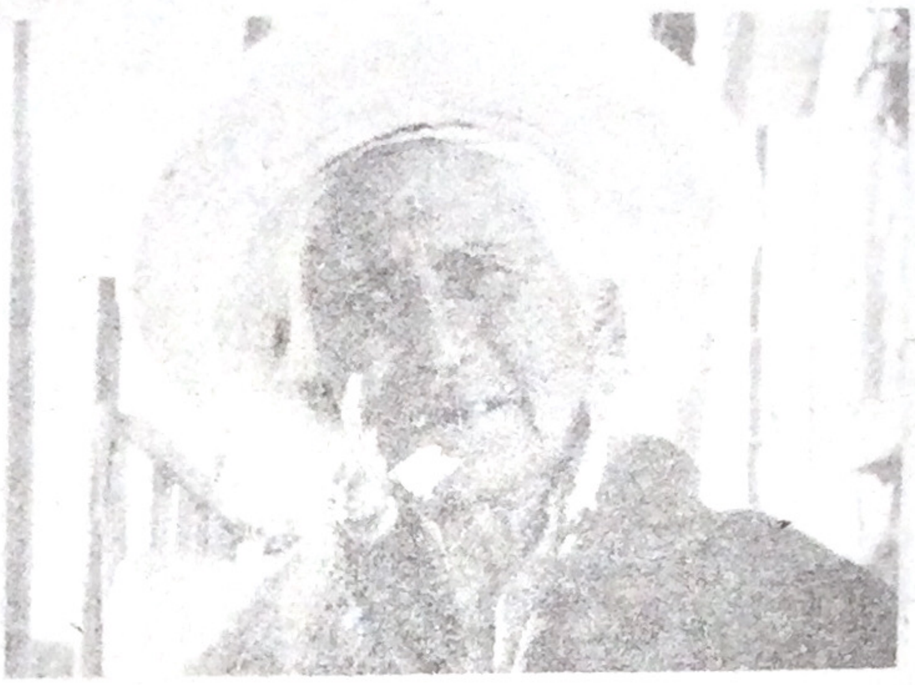

CRIBO

Recomienda:

Alfonso Gumucio Dagron: "LOS MALDITOS"
Carlos Mesa: "LOS MALDITOS"
Pedro Susz: "LOS MALDITOS"
Julio de la Vega: "LOS MALDITOS"

Asociación de Críticos de Cine de Bolivia

En la presente columna los Críticos de Cine de Bolivia, recomiendan las películas de la semana que consideran buenas.

Inauguración del Centro "PUERTABIERTA"

El martes 29 de abril, se inauguró el Centro "Puertabierta" ubicada en la calle Bueno 328. En la sesión se presentaron los libros "El Sueño del Picaflor" –un cuento para niños– de Manuel Vargas, y "Razones Técnicas", el segundo poemario de Alfonso Gumucio Dagron.

Puertabierta" quiere, fundamentalmente, ser un lugar de comunicación de artistas, escritores e intelectuales. Asimismo cumplirá funciones de librería, donde se difundirá la literatura boliviana, especialmente la creada por nuevos escritores.

Libros como "Escrito en los Muros" de Jaime Nisttahuz, "Antología del Asco" y "Razones Técnicas" de Alfonso Gumucio Dagrón, "Los Signos de la Lluvia y "El Sueño del Picaflor" de Manuel Vargas, "Primer Fragmento de Noche" de René Bascopé Aspiazu, "Por qué la Morenada" y "En Verso y en Directo" de CocoManto, "Los Cuerpos" de Matilde Casazola y otros se exponen y venden en "Puertabierta".

También se Expondrán muestras pictóricas y se publicará un boletín mensual dando a conocer el panorama boliviano.

ANIBAL AGUILAR PEÑARRIETA
Dr. en Ciencias Jurídicas, Políticas y Sociales
ABOGADO DE LA CORTE
Registrado en la Corte Suprema de Justicia
Ayacucho 366 2do. piso Of. 7 - Tel. 322484

TALLER DE CULTURA POPULAR (TCP)
FEDERACION DE TRABAJADORES EN ARTE, CULTURA Y EDUCACION POPULAR (FETACEP)
Programa radial "MARGINAL": cultura, economía, sociales.
Radio Continental: sábados, horas 7.00 p.m.
Radio S. Gabriel: domingos, horas 10.00 a.m.

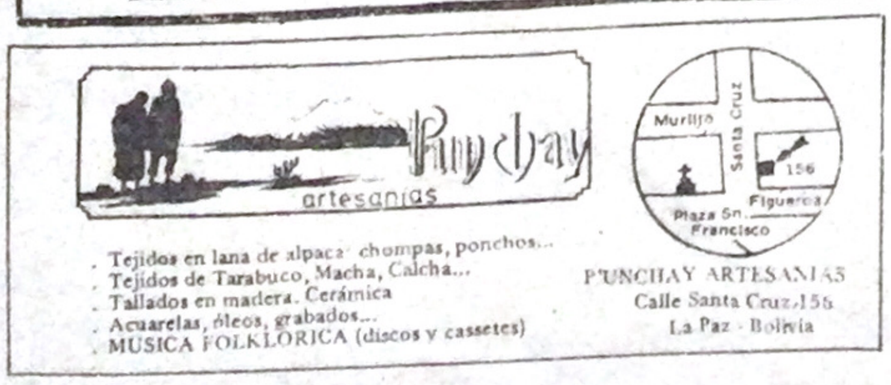

. Tejidos en lana de alpaca: chompas, ponchos...
. Tejidos de Tarabuco, Macha, Calcha...
. Tallados en madera. Cerámica
. Acuarelas, óleos, grabados...
. MUSICA FOLKLORICA (discos y cassetes)

PUNCHAY ARTESANIAS
Calle Santa Cruz 156
La Paz - Bolivia

Salió "APERTURA"

El pasado miércoles salió el primer número del semanario "Apertura" que dirige Ana María Campero y reúne en su cuerpo de redacción a 14 periodistas considerados "de peso" en el ambiente de la comunicación social del país.

Quienes trabajan en "Apertura" son personas especializadas en el análisis de la noticia y trabajan en su mayoria como corresponsales de agencias internacionales. Asimismo tienen trayectoria en el periodismo honesto, sin que ello implique una línea ideológica definida.

"APERTURA" promete convertirse en un medio de influencia en el panorama nacional y en instrumento que ayude a discernir la realidad boliviana. AQUI saluda y felicita la nueva iniciativa, deseando todo el éxito que se merecen sus promotoes.

Está en circulación el libro "Con la Revoución en las Venas" de Carlos Soria Galvarro. El libro subtitula "Los Mineros de Siglo XX en la Resistencia Antifascista", y a decir del dirigente minero Oscar Salas, la pretensión del libro es la de aportar a la gran tarea, todavía pendiente, de escribir una historia global del movimiento sindical boliviano.

Carlos Soria Galvarro es un periodista que ejerce en emisoras sindicales y en voceros revolucionarios, y por esa razón, no es un mero observador de las luchas obreras, sino un actor comprometido con las mismas.

INTERNACIONALES DE "AQUI"

EL SALVADOR

LA LUCHA ARMADA

Por: Emiliana Marti
(Especial para "AQUI")

Esta es la segunda parte de la entrevista concedida por la delegación de estudiantes salvadoreños que llegaron a La Paz, con el objeto de buscar la solidaridad del pueblo boliviano con su país. Hablan ahora del papel de la "Coordinadora Nacional de Masas" como elemento de defensa organizada contra la agresión de la derecha y de los paramilitares fascistas.

P.— ¿La "Coordinadora" une las acciones militares, formando un sólo Ejército, o sólo las acciones de masas?.

R.— La "Coordinadora" sólo coordina actividades de masas y de autodefensa, pero no acciones militares ofensivas y no constituye una fuerza militar en ese sentido.

P.— ¿Qué nos podría decir de los organismos de poder dual?

R.— Planteamos que en nuestro país existe una situación preinsurreccional que viene dada en el alto grado de movilización, de lucha y ante ello la "Coordinadora" está planteándose la formación de un gobierno en el exterior, que venga a reflejar los sentimientos más sentidos del pueblo. Se ve la necesidad de que las Naciones Unidas le reconozcan el status de beligerante y el reconocimiento por otros gobiernos.

P.— Esa sería una fase, ¿pero cómo se expresa ese poder en los obreros?.

R.— Se ve en la retoma de las calles por el pueblo, en las gigantescas movilizaciones y en la incorporación cada vez mayor del pueblo que reclama un instrumento que refleje esa situación.

P.— Ante los éxitos de acciones armadas, se planteó la necesidad de declarar zonas liberadas a algunas regiones del país. ¿Cómo va eso?

R.— Eso forma parte de la estrategia de la lucha, pero no hemos comenzado la insurrección, como tampoco se puede decir que no. El problema es que esas zonas pueden ser retomadas después.

P.— Si la correlación de fuerzas actuales, según el análisis de la "Coordinadora" es favorable, ¿por qué no se ha tomado el poder?

R.— Porque no queremos el poder por el poder, sino el cambio de la sociedad y el tomar el poder quiere decir que podemos consolidarlo y para ello necesitamos condiciones internacionales que neutralicen al imperialismo. En ese sentido estamos haciendo un trabajo que permita coartar al imperialismo en sus deseos de intervenir en forma directa y por ello buscamos la solidaridad de los trabajadores de todos los países.

Es indudable que la correlación de fuerzas a nivel interno es favorable al pueblo, pero no así a nivel internacional y eso hace que exista la amenaza de intervención, aún cuando nosotros resolvamos el problema interno.

P.— ¿Crees que hay posibilidades de lograr esa neutralización?

R.— Sí, porque ya hay gobiernos latinoamericanos que han mostrado su simpatía por la "Coordinadora" y podemos lograr el reconocimiento. Y aunque no nos hemos fijado plazos creemos que el pueblo ya está capacitado para tomar el poder. Creemos que sí existen fuerzas para tomar el poder internamente.

P.— ¿Qué evaluación se hace con respecto a sus vecinos, Honduras y Guatemala?

R.— Creemos que existe la posibilidad de intervención de alguno de esos países, incluso del Consejo de Seguridad, que aglutina a los Ejércitos más reaccionarios de Centroamérica y creemos que sólo la solidaridad de los otros pueblos logrará aislar esas pretensiones. De cualquier manera el pueblo se prepara para ello y coordina la labor con los comités de solidaridad.

P.— Actualmente en Bolivia, el fascismo se está expresando embrionariamente en bandas paramilitares, bandas que en El Salvador han logrado volverse casi un ejército, ¿Cómo los enfrentan ustedes?

R.— Los paramilitares no actúan desvinculadas del estado mayor del Ejército y son coordinados por la Agencia Nacional de Seguridad que es la que los organiza y adopta diferentes nombres según la actividad que realiza. Se afrontan como una lucha contra los mismos cuerpos represivos y se enfrentan como la organización del pueblo a través de Comités populares, de barrio, sin objetivos estratégicos, sino con la única meta de neutralizar a estos paramilitares de derecha y además es una forma de motivar la participación de todo el pueblo.

Finalmente se debe recalcar la necesidad de todos los pueblos latinoamericanos para lograr consolidar la revolución salvadoreña.

Escenas de la última matanza en El Salvador, durante los funerales de Monseñor Romero.

URUGUAY AMORDAZADO

Todo hace pensar que la dictadura militar que oprime al pueblo uruguayo es la peor del Cono Sur y no permite el mínimo respiro a los orientales, otrora amantes de la libertad.

Un dato pasó desapercibido por los cronistas deportistas. Por qué sólo acudían al monumental Estadium "Centenario" de Montevideo 10.000 personas a ver una final de la Copa Libertadores, ¡10.000 personas son las únicas que pueden pagar una entrada de fútbol de los dos millones que antaño apoyaron uno de los equipos futbolísticos más notables de América!. Sobre la crisis económica, el gobierno cívico-militar se propone eliminar el carácter de celebración del 1o. de Mayo convirtiéndolo en un "feriado móvil" y han amenazado con represalias a cada trabajador o empresa que se atreva a celebrar el día del trabajo. Pese a la represión, en otros años se habían hecho algún tipo de actos. Pero hasta esas mínimas manifestaciones son temidas y se busca liquidarlas.

Los Cubanos en el Perú

La revista limeña "Marka", en un extenso artículo explica cómo el gobierno, y a través de él, el imperialismo, ha montado un espectáculo publicitario con los exiliados cubanos, que resalta por lo grotesco, frente al hambre y la miseria del pueblo peruano. Publicamos gran parte de esa nota, AQUI.

El parque Túpac Amaru, enclavado en el distrito limeño de San Luis, es el campo recreativo más grande del Perú. Sus instalaciones deportivas, sus zonas verdes, arborizadas o cubiertas de grama abarcan 500.000 metros cuadrados. Debido a su amplitud y servicios, el parque Tupac Amaru se ha convertido, desde su inauguración, en el preferido de los sectores populares de Lima Metropolitana, aunque se cobra 20 soles por el ingreso. Los domingos llegan miles de familias en busca del esparcimiento que no encuentran en sus barrios pobres, generalmente áridos o tugurizados. De este lugar han privado a más de cien mil personas, para instalar a los cubanos que han abandonado su país encandilados por el consumismo.

Los Artífices de Defensa Civil

Después de arduas discusiones, los funcionarios de Defensa Civil, encabezados por el Coronel Heraclio Fernández Péndola, decidieron que el lugar más conveniente para alojar el anunciado millar de cubanos, era el parque Tupac Amaru. ¿Y los cómodos y amplísimos lugares de recreo que se han hecho construir las instituciones tutelares de la patria frente al mar o en la sierra? Se guardan para casos excepcionales.

Anfitriones y huéspedes

El parque Túpac Amaru resulta sofocante, no por la cantidad de cubanos sino por el vasto despliegue de contingentes de la GC de asalto, la PIP, Seguridad del Estado, servicios de inteligencia, bomberos , voluntarios de la Cruz Roja, empleados y funcionarios de Defensa Civil. Sólo la Cruz Roja ha movilizado a 500 voluntarios, si sumamos a los agentes de las fuerzas coercitivas posiblemente sobrepasen el medio millar. De modo que los 327 cubanos resultan más bien una minoría extraña.

Opiniones

Rosaura Ramírez, ama de casa, 34 años, cinco hijos, vive en San Luis: "Esta gente ha debido quedarse a trabajar en su pueblo. Lo que pasa es que quieren aprovecharse de este gobierno que es enemigo de los pobres. ¿Cómo pueden venir aquí, que no hay trabajo ni comida. Lo que ellos están comiendo ahorita es lo que nos quitan a nosotros".

Irma Calle, soltera, labores de su casa: "Cuando los profesores hicieron huelga, la policía los golpeaba. Ahora a estos gusanos los protege. Hasta hospitales han puesto. ¿Cómo vamos estar de a-

Engañoso apoliticismo

El individualismo y las diferencias de intereses salta en todo momento. Un señor de edad, el único que se declara anticomunista, es criticado e injuriado por una mujer joven. Sin embargo, los que dicen ser apolíticos coinciden en que lo que más les disgusta de Cuba es Fidel Castro. En los jóvenes, el caso de un estudiante de Derecho por ejemplo, se percibe un profundo desinterés por la cultura de su pueblo. De los tres jóvenes abordados, todos desconocían el cine, el teatro, el ballet, el folklore y la literatura cubanos. Por nombre conocen apenas a Carpentier y Nicolás Guillén. Sin embargo, se advierte que la mayoría ha salido de Cuba por razones de deformación e individualismo, sin un propósito político definido. Esto no quiere decir que este torcido deseo de asomar a la sociedad de consumo no haya sido capitalizado y estimulado por el imperialismo.

Declaraciones

"De todos los que nos encontramos aquí, ninguno es político. Somos trabajadores. No estamos de acuerdo con el sistema, pero no somos políticos. Deseamos vivir en un país capitalista, en un país democrático como el Perú. Y con esto que decimos no queremos causarle ningún perjuicio a nuestro hermanos que se han quedado todavía en Cuba. Nosotros no teníamos el interés específico de venir al Perú. Nuestro sentimiento era llegar a cualquier país libre. Yo era cocinero del hospital de emergencia, y lo que ganaba, para hablar la verdad, me alcanzaba, pero yo quiero vivir en un país donde pueda hacer lo que yo quiera".

1ro. de Mayo

EL PUEBLO ALERTA, LOS ORADORES CONFUSOS

Por: Lupe Cajías

La presencia de los campesinos, numerosa, entusiasta, disciplinada y combativa, fue la nota sobresaliente en la marcha del Primero de Mayo.

El espíritu de los trabajadores asistentes superó en dinamismo revolucionario y convicción antigolpista a quienes hicieron uso de la palabra, que no estuvieron a la altura de las masas trabajadoras.

PACTO Y DISCURSOS

El pacto de San Jorge que se firmó día antes de la realización de la marcha tradicional de los trabajadores dejó en la confusión a las bases que esperaban una explicación valedera sobre ese compromiso con las Fuerzas Armadas. Pero los oradores se limitaron a realizar un homenaje a los caídos en Chicago y en las masacres nales. Felipe Tapia y Luis López, fabriles, llamaron a la unidad obrera y de la izquierda. Genaro Flores, campesino, destacó la "unidad definitiva de los obreros urbanos, de las minas y del campo" porque los problemas de los explotados son los mismos en todos los niveles. Oscar Salas, minero, nombró la solidaridad internacional del proletariado y condenó a las dictaduras latinoamericanas que han prohibido la celebración del Día del Trabajador en sus respectivos países y recordó la signa del Congreso de Telamayu de defensa de la democracia y su profundización. Sólo Tomás Cabrera, petrolero, habló claro sobre el pacto de San Jorge indicando que la sagacidad de Lechín y de sus colaboradores ha dado tranquilidad a este país, ya que algunos militares, algunos comandantes del ejército han amenazado al pueblo boliviano y a los trabajadores", añadiéndo que será el pueblo organizado y el verdadero ejército los que defenderán las conquistas democráticas.

LA POSICION DE LA COB

Para concluír la ronda de discursos habló Oscar Sanjinés a nombre del Comité Ejecutivo de la Central Obrera Boliviana. Su máximo dirigente, Juan Lechín estuvo ausente.

Las partes más salientes del discurso de Sanjinés son: "Voy a dar las explicaciones (de nuestras conversaciones con las FF AA) sin nigún temor porque la COB jamás castrará el espíritu combativo del proletariado boliviano. Estamos interesados que Bolivia presente una imagen distinta porque tenemos más golpes que años de vida republicana. No se trata de conciliar con el enemigo, de olvidar vejámenes y manejos dolosos de la economía boliviana; se trata simplemente de un esfuerzo para demostrar que los bolivianos, en perfecta armonía, naturalmente respetando las reglas de juego, podemos construir una patria boliviana. No se trata de ninguna manera de arriar banderas y de entregar las reivindicaciones a clases que lo único que quieren es frenar y perpetuar un orden injusto de cosas. Los trabajadores tenemos una línea y esa línea es antifascista y antiimperialista. (...) Eso no quiere decir que no hagamos un balance de lo que va aconteciendo en nuestro país. Es indeclinable la decisión de consolidar la democracia y de encontrar el camino de la liberación nacional y de encontrar la meta de todos los explotados del país". Luego tocó el problema económico. Sobre CONADE indicó que algunos lo mal interpretan. Y añadió "pero los trabajadores deben estar conscientes y perfectamente orientados que el pueblo boliviano, así como el resto de los pueblos latinoamericanos, tiene el deseo de vivir en convivencia política para proyectarse al desarrollo y hacia la liberación nacional. Quienes creen que en San Jorge nos hemos abrazado para olvidar nuestra misión irrenunciable, la que ustedes nos han señalado: la liberación nacional, están equivocados de cabo a rabo. No nos afligen los terroristas verbales que siempre tratan de encontrar defectos a lo que hace la organización matriz de los trabajadores, olvidan lo que se hizo en noviembre, olvidan lo que tenemos que hacer en el futuro". Finalizó señalando que había que "perder cuidado porque jamás conciliaremos con el enemigo"

UNA MARCHA PASIVA

Después de esos discursos que no pusieron nombre ni apellido a los golpistas —una de las principales consignas de la convocatoria—, ni hablaron de los paramilitares, del terrorismo, de las batallas perdidas y ganadas desde noviembre, ni hicieron referencia a las consignas frente al golpe, ni a la organización y consolidación de los comités regionales, sectoriales, barriales en defensa de la democracia, y tampoco al pliego económico de la COB —otra de las consignas de la convocatoria—, no es de extrañar los silbidos a los oradores y la realización de una marcha que en su generalidad puede ser calificada de pasiva.

Los mismos dirigentes del

del CEN de la COB comentaban sobre la poca combatividad y el "silencio" de cuadras y cuadras del desfile. Sólo de rato a rato aparecía algún grupo coreando las consignas que aparecen en la convocatoria o con los lemas que crean las propias bases.

PRESENCIA

CAMPESINA

Hasta que aparecieron los campesinos de la Confederación Sindical Unica de Trabajadores Campesinos de Bolivia, lo más destacable en la marcha, era el número.

Más de 100.000 personas rindieron su homenaje a la fecha. Casi al concluir, la manifestación fue revitalizada por la presencia numerosa, entusiasta, disciplinada y combativa de los trabajadores del campo que se mostró como el sector más combativo (los mineros no estuvieron presentes).

Disciplinadamente, trajeados con vestimentas de jubileo portando banderitas tricolores marcharon detrás de sus estandartes, al son del pututo guerrero y de bandas de música milenaria. No callaban, sino que coreaban diversas consignas confirmando una vez mas la consolidación definitiva de la unidad de los explotados del país. Cuadras y cuadras, fueron testigos de esa presencia, de esa fuerza viva de la nación.

Entre ellos, sobresalía indudablemente la decisión de las mujeres agrupadas en sus sindicatos. Muchas cargadas de "guaguas", descalzas, con sus instrumentos de trabajo, respondían a coro los vivas a Tupac Katari, a la COB, a la unidad. Mujeres que no necesitan teorías importadas para luchar junto a sus maridos y participar en las batallas del pueblo boliviano.

¿Habrá elecciones?

1.– Nelly Gutiérrez, fotógrafa, 35 años: Sí habrá.

2.– Fernando Lino, Empleado, 42 años: Sí habrá elecciones, los anuncios nos lo indican.

3.– Teófilo Medina, portero de fábrica, 51 años: Yo creo, pero la situación está un poquito mal.

4.– Eulalia Apaza, comerciante minorista, 30 años: Sí, todos hablan.

5.– Hernán Centellas, empleado, 38 años: Sí, habrá elecciones, por el acuerdo entre la COB y las FF.AA. siempre que el Ejército lo respete.

6.– Gastón Arduz, empleado particular, 46 años: Lo veo medio raro, por la situación que enfrenta el país.

7.– Freddy Espinoza, estudiante, 18 años: Sí, no creo que haya golpe, y si hay golpe, saldremos a las calles.

8.– Mario Quichipa, campesino del altiplano, 40 años: Yo quisiera que haya elecciones, pues, pero no sé si habrá golpe; no se puede decir.

9.– Paulino Conde, obrero, 25 años: Sí, habrá elecciones, pero también puede haber golpe y guerra civil.

EL ACUERDO DE "SAN JORGE"

por Vicente Silva

De pronto se filtra la noticia... La Central Obrera Boliviana se reuniría con el Alto Mando de las Fuerzas Armadas. ¿Cuándo? ¿Dónde? ¿Por qué? Los periodistas se movilizaron a "cazar" la chiva que prometía ser noticia de primera. En la sede de la matriz laboral había nerviosismo y todos se negaban a dar información o algún dato.

En los pasillos de espera, los reporteros de la prensa oral y escrita, nacional y extranjera especulaban sobre la notici.

noticia. Había sorpresa porque hasta la semana pasada se vivió una polarización entre los militares y la COB-CONADE (Comité Nacional de Defensa de la Democracia). Polarización provocada desde el Alto Mando, actualmente en manos de quienes dieron las órdenes para la matanza del 1 de Noviembre. cuando el pueblo salió a combatir con piedras las tanquetas del "natuschazo". Un pueblo que en esos momentos sólo encontróalgún tipo de dirección en la COB, y que sacrificó 300 vidas en ese rechazo. Pero que luego tuvo que contemplar las más diversas componendas: intentonas de triunvirato, un parlamento indeciso, un presidenta que desde el primer día acepta apoyarse en el poder de los golpistas, una crisis militar que anula a los sectores "institucionalistas", una escalada terrorista con el beneplácito gubernamental, un ministro del interior asaltado por los cuerpos represivos del ejército, el asesinato impune de un sacerdote comprometido, los cientos de rumores de golpes y finalmente las amenazas directas a través de la imposición del Comandante del Ejército en manos de una figura central de la represión de noviembre y los discursos, mensajes y solicitadas ofensivas al proceso deomocrático.

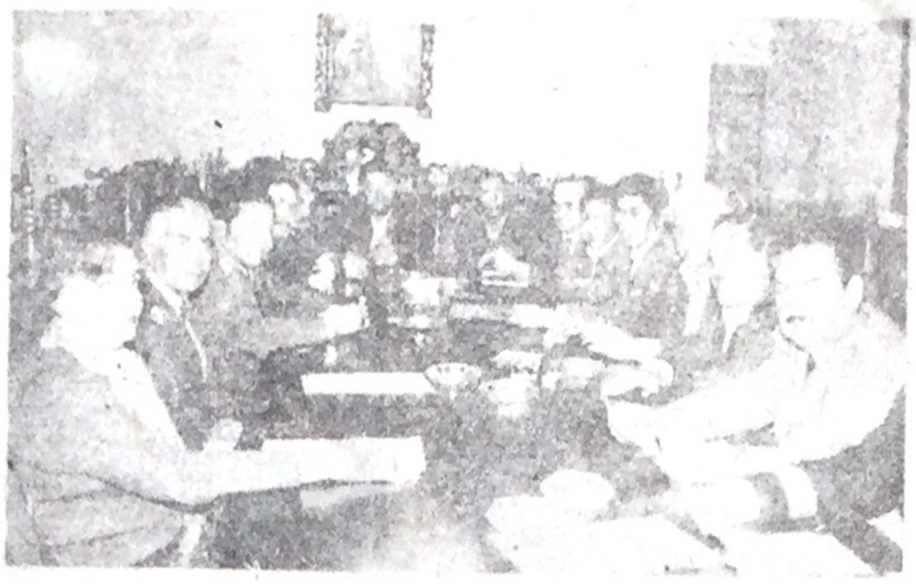

Ante esa situación la COB mantiene una actitud defensiva, responde a las acusaciones directas, pero no se pronuncia sobre los problemas generales. Calma los ánimos de la bases, defiende en diversos ampliados y congresos su actuación en noviembre, acepta al pazestensorismo en los comités de defensa de la democracia (pasando por alto el compromiso de ese jefe con el golpe pasado). Busca caminar con pasos cortos, pero seguros y alejar cualquier tipo de situación que el único partido armado de este país considere "provocación".

Pese a esas precauciones y a la prudencia, el Alto Mando responde en forma atrevida cada vez que tiene ocasión. En sólo siete días de la ascención del nuevo Comandante (inconstitucional) del Ejército, se suman diversas amenazas. Incluso el comandante de la Fuerza Aérea, responsable del ametrallamiento de los helicópteros en Villa Victoria, General Jaime Niño de Gumán que se mantenía silencioso declara en Cochababa su apoyo a las posiciones de "democracia inédita".

Dos voces son las más claras en su rechazo a la posición militar, la de Hernán Siles, jefe de la Unidad Democrática y Popular y la de Marcelo Quiroga Santa del Partido Socialista 1. El resto de los partidos y fuerzas políticas se mantiene más bien a la espectativa y crece la tensión.

En ese marco se realiza la reunión FFAA-COB, en la residencia presidencial de San Jorge después que se anunció su postergación "indefinida", por iniciativa del Comité Ejecutivo de la organización matriz de los trabajadores.

La prensa hizo guardia durante seis horas, al cabo de las cuales se entregó un documento que se firmó mo un "aporte efectivo a la pacificación del país" con el compromiso de ambas instituciones de "r speto y "para dedicar el estuerzo conjunto a la vigencia y sostenimeinto del proceso democrático que debe culminar con el acto eleccionario y su consolidación". Lo firman la Presidenta Lidia Gueiler, su ministro del interior, General de Brigada Antonio Arnez Camacho, el alto mando militar y la COB. Es decir, las tres mismas fuerzas que se propusieron para el triunvirato el pasado año.

En ninguna parte se menciona -por ejemplo- qué se hará con los paramilitares dependientes del organismo de inteligencia del Ejército, principales actores de la violencia terrorista y de las tensiones que vive el pueblo.

Pero hay cosas sumamente graves. Uno de ellos ha declarado que no buscan el socialismo. El estaba ahí como miembro de la COB y no de su partido y eso es pues negar la Tesis Política de la COB y comprometer la defendida independencia clasista. Las reacciones favorables al documento han venido de ese partido y de la Acción Democrática Nacionalista. Tapia Alipaz dijo que era un triunfo de su posición pues se lograba el "Gran Acuerdo Nacional" por ellos propuesto. Las bases no están tan contentas, y hay mayor confusión en momentos que se esperaba definiciones claras.

O quién cree a los militares que se comprometen a no golpear, sobre todo cuando está tan fresco lo vivido en noviembre.

LO QUE QUEDA

La COB hasta el momento no ha dado una explicación de su actuación, sino que indica la necesidad de pacificar al país, "vivir todos en armonía". Por debajo se arguye que era la única forma de parar ungolpe que se venía cantado y que tal como se lo planteaba iba a ser una masacre inconmensurable. Se alega, además, que permite un respiro a una ciudadanía que ya no despierta dando gracias a Dios por un nuevo día de vida, sino dando gracias a los coroneles por una nueva noche sin su cuartelazo.

Si se cumple sería positivo. A cambio de tanta consección, ojalá pues cumplan los militares y no sea una nueva tregua, que sólo ellos polarizan y aprovechan para ganar terreno.

¿ No Hay Acuerdos ?

La masiva marcha de los trabajadores motivó el nerviosismo del Gral. García Meza.

En Cochabamba, ayer mismo, declaró que "los extremistas" y "los políticos" habían aprovechado la ocasión para "atacar a las Fuerzas Armadas", advirtiendo que no permitirán estos hechos.

Aunque ya nos hemos acostumbrado a este tipo de amenazas, no deja de sorprender que tan pronto se busquen pretextos para desechar el solemne compromiso que firmaron en San Jorge.

Por lo demás, la marcha del 1o. de Mayo no atacó a los militares, sino a los golpistas, tanto civiles como militares.

Pancartas y carteles contra el Golpe

Los oradores de la concentración del 1o. de Mayo no concretaron las consignas. Los estribillos se espaciaban entre uno y otro. Pero había una gran cantidad de pancartas y carteles que expresaban la combatividad de los trabajadores en la marcha que se prolongó, durante varias horas, la mañana del jueves pasado. Con todo, quedó claro que los trabajadores estuvieron presentes para repudiar al golpe fascista.